

## Grønlands befolkning 2019

### 115 flere i Grønland

Den 1. januar 2019 boede der 55.992 personer i Grønland. Dermed er befolkningen steget med 115 personer i løbet af 2018.

### Oversigt 1. Befolkningen pr. 1. januar 2010-2019

	2010	2011	2012	2013	2014	2015	2016	2017	2018	2019
<b>I alt</b>	<b>56.452</b>	<b>56.615</b>	<b>56.749</b>	<b>56.370</b>	<b>56.282</b>	<b>55.983</b>	<b>55.847</b>	<b>55.860</b>	<b>55.877</b>	<b>55.992</b>
Mænd	29.936	29.942	30.041	29.838	29.730	29.555	29.543	29.493	29.489	29.553
Kvinder	26.516	26.673	26.708	26.532	26.552	26.428	26.304	26.367	26.388	26.439

Kilde: Grønlands Statistik, <http://bank.stat.gl/bedst1>

I både Kommuneqarfik Sermersooq, Qeqqata Kommunia og den nye Kommune Qeqertalik steg folketallet i 2018. Særlig kraftigt i Nuuk, hvor stigningen er opgjort til 188 personer, 32,1 pct. (17.984) af landets befolkning bor nu i Nuuk.

I bygderne under et, fortsætter faldet i folketallet. I 2018 således med 100 personer, fra 7.131 til 7.031.

### Figur 1. Befolkningen i bygderne 1977-2019

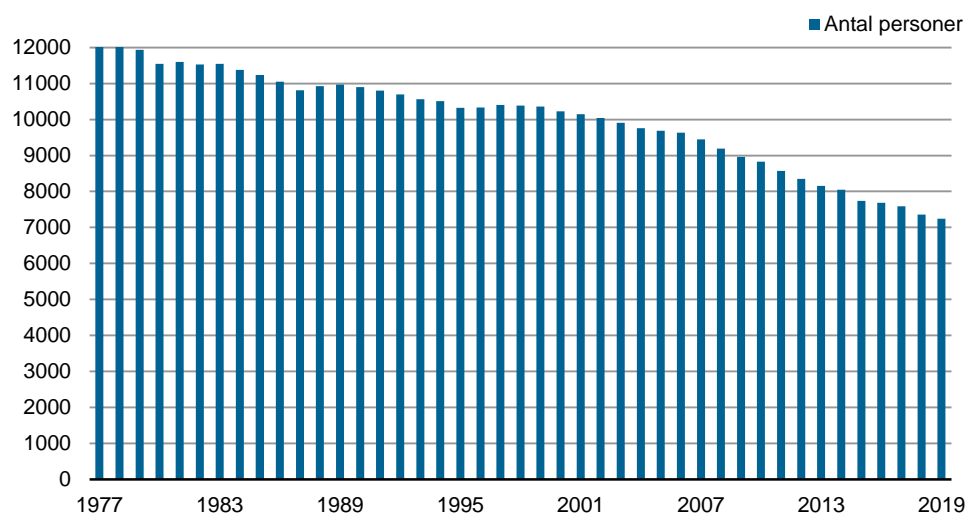

Kilde: Grønlands Statistik, <http://bank.stat.gl/bedst2>

## Øversigt 2 Befolkningen i kommunerne 2019

	-16	17-64	65+	Mænd	Kvinder	I alt 2018	I alt 2019	Ændring i forhold til året før
<b>I alt</b>	<b>13.094</b>	<b>38.125</b>	<b>4.773</b>	<b>29.553</b>	<b>26.439</b>	<b>55.877</b>	<b>55.992</b>	<b>115</b>
By	11.264	33.314	4.145	25.548	23.175	48.492	48.723	231
Bygd	1.793	4.627	611	3.849	3.182	7.131	7.031	-100
Station	-	73	4	62	15	90	77	-13
Fårehold	37	99	12	85	63	146	148	2
Uoplyst	-	12	1	9	4	18	13	-5
<b>Kommune Kujalleq</b>	<b>1.418</b>	<b>4.232</b>	<b>792</b>	<b>3.405</b>	<b>3.037</b>	<b>6.624</b>	<b>6.442</b>	<b>-182</b>
By	1.263	3.661	658	2.908	2.674	5.694	5.582	-112
Bygd	118	474	123	414	301	787	715	-72
Station	-	-	-	-	-	-	-	-
Fårehold	37	97	11	83	62	143	145	2
Uoplyst	-	-	-	-	-	-	-	-
<b>Kommuneqarfik Sermersooq</b>	<b>5.332</b>	<b>16.131</b>	<b>1.483</b>	<b>12.073</b>	<b>10.873</b>	<b>22.738</b>	<b>22.946</b>	<b>208</b>
By	4.984	15.384	1.368	11.420	10.316	21.523	21.736	213
Bygd	348	741	114	647	556	1.207	1.203	-4
Station	-	3	-	3	-	3	3	-
Fårehold	-	2	1	2	1	3	3	-
Uoplyst	-	1	-	1	-	2	1	-1
<b>Qeqqata Kommunio</b>	<b>2.173</b>	<b>6.343</b>	<b>893</b>	<b>5.009</b>	<b>4.400</b>	<b>9.295</b>	<b>9.409</b>	<b>114</b>
By	1.870	5.423	798	4.285	3.806	8.025	8.091	66
Bygd	303	920	95	724	594	1.270	1.318	48
Station	-	-	-	-	-	-	-	-
Fårehold	-	-	-	-	-	-	-	-
Uoplyst	-	-	-	-	-	-	-	-
<b>Kommune Qeqertalik</b>	<b>1.572</b>	<b>4.325</b>	<b>690</b>	<b>3.435</b>	<b>3.152</b>	<b>6.533</b>	<b>6.587</b>	<b>54</b>
By	1.330	3.753	619	2.947	2.755	5.633	5.702	69
Bygd	242	572	71	488	397	900	885	-15
Station	-	-	-	-	-	-	-	-
Fårehold	-	-	-	-	-	-	-	-
Uoplyst	-	-	-	-	-	-	-	-
<b>Avannaata Kommunio</b>	<b>2.599</b>	<b>7.013</b>	<b>910</b>	<b>5.564</b>	<b>4.958</b>	<b>10.584</b>	<b>10.522</b>	<b>-62</b>
By	1.817	5.093	702	3.988	3.624	7.617	7.612	-5
Bygd	782	1.920	208	1.576	1.334	2.967	2.910	-57
Station	-	-	-	-	-	-	-	-
Fårehold	-	-	-	-	-	-	-	-
Uoplyst	-	-	-	-	-	-	-	-
<b>Udenfor kommunerne</b>	<b>-</b>	<b>81</b>	<b>5</b>	<b>67</b>	<b>19</b>	<b>103</b>	<b>86</b>	<b>-17</b>

Kilde: Grønlands Statistik, <http://bank.stat.gl/bedst2>

**Figur 2. Bydele i Nuuk 1994 – 2019**

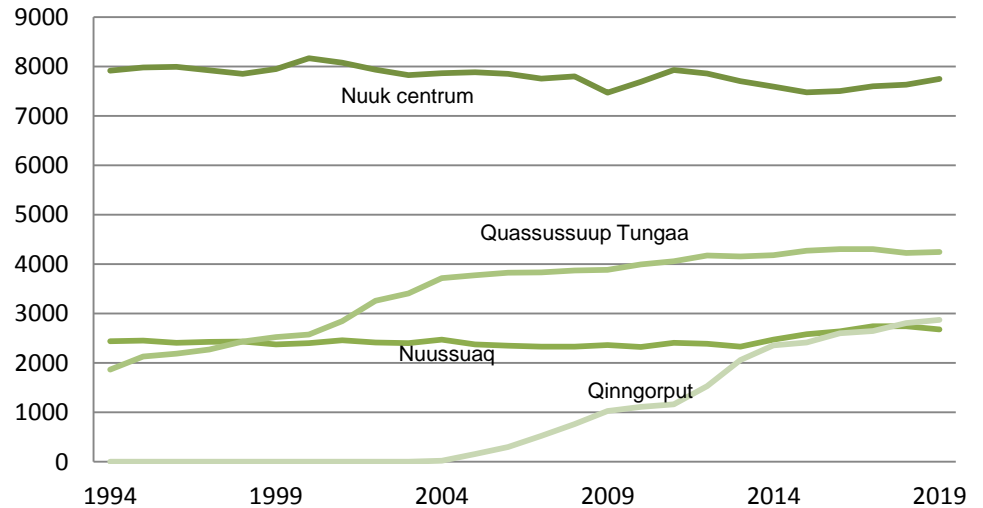

Kilde: Grønlands Statistik, <http://bank.stat.gl/bedstnuk>

Figuren nedenfor viser udviklingen i vandringer i perioden 1993-2018. I gennemsnit har 395 flere personer flyttet fra Grønland end til, hvert år gennem hele perioden. I 2018 blev der foretaget 2.360 indvandring og 2.560 udvandring. Nettoudvandringen i 2018 blev derfor på 200 personer, en god del lavere end det gennemsnitlige årlige antal nettoudvandring siden 1993.

**Figur 3. Vandringer 1993 – 2018**

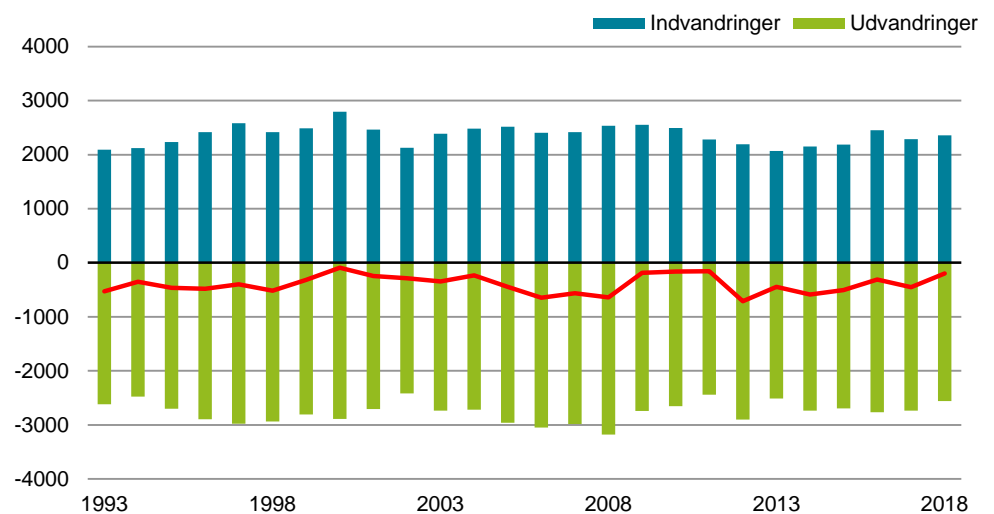

Kilde: Grønlands Statistik, <http://bank.stat.gl/bedbbiu2>

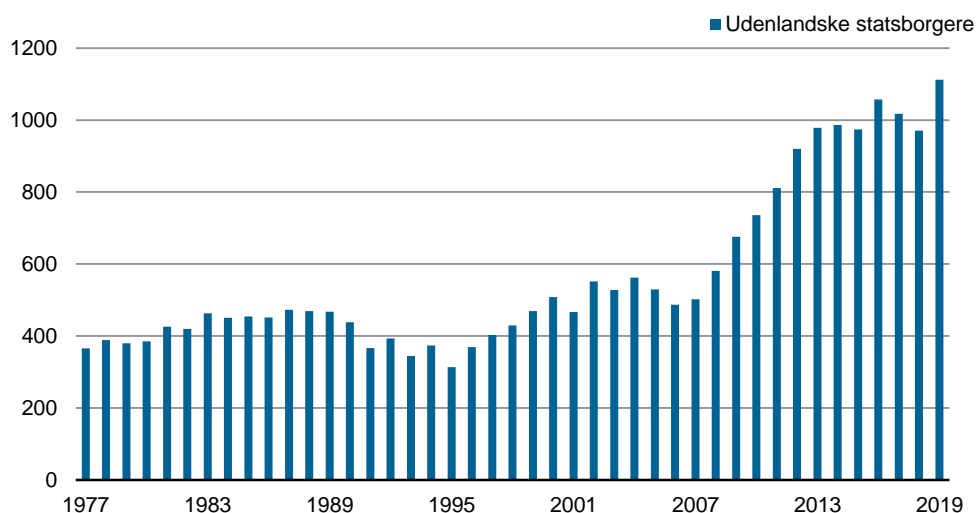
**Figur 4. Udenlandske statsborgere 1977-2019**

Kilde: Grønlands Statistik, <http://bank.stat.gl/bedst6>

**Oversigt 3. Udenlandske statsborgere 2013-2019**

	2013	2014	2015	2016	2017	2018	2019
<b>I alt</b>	<b>978</b>	<b>987</b>	<b>975</b>	<b>1.058</b>	<b>1.018</b>	<b>970</b>	<b>1.112</b>
	Europa og Nordamerika						
I alt	650	640	598	670	607	531	537
Mænd	464	452	429	487	429	370	370
Kvinder	186	188	169	183	178	161	167
	Andre						
I alt	328	347	377	388	411	439	575
Mænd	138	140	154	157	166	194	280
Kvinder	190	207	223	231	245	245	295

Kilde: Grønlands Statistik, <http://bank.stat.gl/bedst6>

Antallet af udenlandske statsborgere har været faldende de sidste par år. I alt bor der nu 1.112 udenlandske statsborgere i landet. Af Statistikbanktabellen ses, at særligt statsborgere fra Filippinerne(290), Kina(62) og Thailand(182) er steget, i alt er der 127 flere end for et år siden med statsborgerskab i et af de 3 lande.

Ud fra en foreløbig opgørelse af antal levendefødte og døde i 2019 ses hovedtallene for befolkningsudviklingen i 2019 i oversigt 4.

**Oversigt 4. Befolkningsregnskab 2018**

Folketallet 1. januar 2018	55.877
+ antal levendefødte (foreløbig opgørelse)	819
- antal døde (foreløbig opgørelse)	487
+ antal indvandrede	2.360
- antal udvandrede	2.560
+ Korrektion (foreløbig)	-17
Folketallet 1. januar 2019	55.992

Kilde: Grønlands Statistik, <http://bank.stat.gl/bedcalc>

Detaljerede tabeller findes i Statistikbanken (<http://bank.stat.gl>)

## Husstande og familier

Den årlige statistik om befolkningen pr 1. januar omfatter også en opgørelse af antal husstande og familier, som bl.a. fordeles efter familietype.

Ved opgørelsen anvender Grønlands Statistik de samme begreber som Danmarks Statistik. Læs mere om familiebegrebet på [www.stat.gl/BED201901/m3](http://www.stat.gl/BED201901/m3)

Kort beskrevet, består en familie af en eller flere personer fra samme husstand, som knyttes til hinanden gennem pardannelser eller slægtskab. En husstand kan omfatte flere familier, men en familie kan omvendt ikke have medlemmer fra flere husstande.

### Illustration. En husstand\* bestående af 3 familier

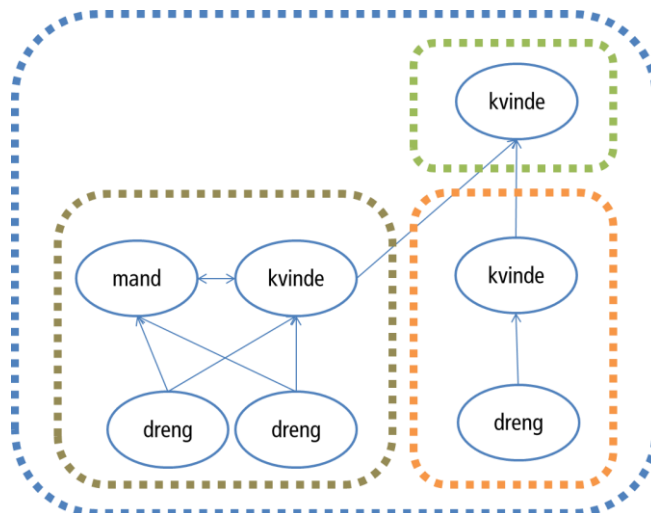

\* En husstand består alle personer med identisk folkeregisteradresse

Pr 1. januar 2019 bor der 55.434 personer i 30.075 familier i landets 22.071 husstande eller 1,36 familie pr husstand i gennemsnit. Desuden er 558 personer tilmeldt på administrative adresser.

## Metode

### Befolkningsstatistikregisteret

Grundlaget for befolkningsstatistikken er Grønlands Statistiks befolkningsstatistikregister. Oplysninger i dette register hentes fra det danske CPR-system, som opdateres med bl.a. Oplysninger fra de grønlandske folkeregistre.

Status opgørelser vedrører personer, der havde bopæl i landet pr. 1. januar. Bopælskriteriet er nærmere beskrevet af Indenrigsministeriet i 'Vejledning vedrørende registrering af bopæl i folkeregistrene og CPR'.

### Forsinkelse i indberetninger

Fødsler, dødsfald, flytninger m.m. indberettes med en vis forsinkelse efter hændelsen. Ved opgørelsen af statistikken tages der hensyn til dette forhold med en afgrænsningsperiode, hvor vi afventer at de forsinkede indberetninger skal blive registreret. Der er ingen forældelsesfrist for rapportering eller korregering af oplysninger.

### Vandringer

Oplysninger om den enkelte hændelse rapporteres af det kommunale folkeregister, der registrerer oplysninger i det omfang disse kommer til kommunens kendskab. Ikke alle personer, der flytter, er opmærksomme på lovens krav og frister om pligt til at melde flytning. Når vi ser på hvor lang tid der går mellem fx en vandring og til denne er registreret kan vi se, at omkring 60 pct. af alle ind- og udvandringerne registreres indenfor den første uge.

### Antal dage mellem hændelse og registrering i 2018

	Indvandring	Udvandring
90 pct.	32 dage	28 dage
95 pct.	55 dage	45 dage
99 pct.	187 dage	195 dage

### For at kunne levere aktuel statistik venter vi kun en kalendermåned efter opgørelsesdatoen.

For at gøre det enkelt medregnes vandringer kun hvis der er mindre end 5 år (1.825 dage) mellem hændelse og rapportering/registreringen. Længere forsinkelse betragtes registreringen som fejl og vedrører kun ganske få hændelser. I 2018 var der ingen vandringer med indberetningstid på mere end 5 år.

### Oplysninger fra CPR-systemet

I Befolkningsstatistikregisteret medtages udvalgte oplysninger fra CPR-systemet. Der medtages ingen oplysninger om befolkningens tilknytningsforhold til folkekirken, stillingsoplysninger eller navne. De modtagne grundoplysninger eftersøges for fejl. Oplysning om køn og alder afledes direkte fra personnummeret, som kun i enkeltstående tilfælde er fejlbehæftede. Disse fejl rettes typisk inden for barnets første leveår. Bostedkoden dannes ud fra registrets adresseoplysninger. Der er generelt større usikkerhed forbundet med disse oplysninger, hvilket dels skyldes, at indberetningspligten påhviler den enkelte borger, og dels, at der er forskelle i, hvor præcis den enkelte adresseangivelse er anført i folkeregistrene. Efter 2009 er der tilknyttet en lokalitetskode til adresseoplysningerne, og denne anvendes uændret i behandling og formidling. Lokalitetskoden er fastsat af Asiaq, der som uofficiel tommelfingerregel angiver, ”at en lokalitets udstrækning ikke må være større end at man kan bo og have sit daglige arbejde inden for lokaliteten.”

## Begreber

### Geografiske inddelinger

Den 1. januar 2018 blev Qaasuitsup Kommunia delt i 2 kommuner. Da der fortsat er behov for opgørelser vedrørende kommuneinddelingen som gjaldt frem til 2009 anvender vi begrebet 'distrikter', for disse områder.

Befolkningsopgørelserne findes også endnu mere detaljeret, nemlig som beboede lokaliteter.

Tidligere opgjordes en gruppe: 'uden for den kommunale inddeling' til hvilken henregnedes bl.a. civilbefolkningen i de forsvarsområder, der blev oprettet ved en dansk-amerikansk traktat i 1951, samt vejrstationer. Kangerlussuaq blev underlagt Sisimiut Kommune i 2001.

Statistikbankens tabeller viser den gældende geografiske inddeling – også tilbage i tid. Fx opgøres Kangerlussuaq som en del af Qeqqata Kommune, Sisimiut distrikt fra 1977 og frem.

Pr 1. August 2017 er der fortsat en del usikkerhed i afgrænsning mellem Bygd, Fåreavlersted, Station og flere andre lokalitetstyper. Befolkningsstatistikken medregner derfor alle disse som Bygd og i nogle tilfælde har adresseoplysningen ikke kunne bestemmes. Her opereres med begrebet 'andre lokaliteter'.

Asiaq's lokalitetsregister ajourføres løbende, men oplysningerne skal anvendes af Folkeregistrene før Befolkningsstatistikregistret kan dem i brug.

### Slægtsmæssig tilknytning

At være slægtsmæssigt tilknyttet Grønland defineres ved, at en eller begge forældre er født i Grønland.

### Bruttoreproduktion (BRR)

Tallet for bruttoreproduktion (BRR) viser hvor mange levendefødte piger, der fødes pr. 1.000 Kvinder, i løbet af den reproduktive alder, der regnes fra 15 til 49 år, hvis disse kvinder føder i overensstemmelse med erfaringer i perioden for beregningerne, og ingen kvinder dør inden de fylder 50.

### Forældre

I folkeregistrene findes der oplysninger om befolkningens juridiske forældre. Oplysningerne er dog mangelfulde i forhold til nyfødte, fordi ugifte fædre først skal anerkende faderskabet. Det samme gælder for personer født før 1960. I afsnittet om fødsler anvendes dog oplysninger om biologiske forældre.

### Fødested

I de fleste opgørelser fordeles befolkningen efter fødested. Der anvendes to kategorier: Født i Grønland og født uden for Grønland. Der findes et mindre antal personer, for hvem fødested er uoplyst. I statistikken antages disse at være født uden for Grønland.

### Generel fertilitetskvotient

Antal levendefødte pr. 1.000 kvinder i alderen 15-49 år.

### **Middelfolketal**

Middelfolketallet er en tilnærmelse til det teoretiske begreb 'gennemlevet tid'. Middelfolketallet er beregnet som et simpelt gennemsnit af to efterfølgende statusopgørelser.

### **Middellevetid**

Målet angiver den gennemsnitlige resterende levetid for et individ i en bestemt alder under antagelse af, at dødeligheden i hver alder svarer til dødeligheden i den periode, for hvilken beregningerne er foretaget. Med middellevetiden menes oftest middellevetiden for en 0- årig.

### **Nettoreproduktion (NRR)**

Det forventede antal levendefødte piger, der fødes i løbet af den reproduktive periode af en generation på 1.000 kvinder, der føder og dør i overensstemmelse med erfaringerne i perioden for beregningerne.

### **Samlet fertilitet (TFR)**

Den samlede fertilitet (TFR) er et mål for hvor mange børn en 'kunstig' generation på 1.000 kvinder vil føde gennem deres fertile aldre (15-49 år), forudsat at ingen af disse kvinder dør inden de fylder 50 år, og forudsat at kvinderne føder børn i overensstemmelse med erfaringerne i perioden for beregningerne.

### **Spædbørnsdødelighed**

Antal dødsfald i første leveår pr. 1.000 levendefødte.

### **Standardiserede kvotienter**

Da forskellige fordelinger på alder i befolkninger, der skal sammenlignes, kan medføre misvisende resultater. Derfor forsøges de misvisende resultater elimineret ved at vælge den samme aldersfordeling for befolkningerne. For at formindske indflydelsen fra tilfældige variationer over kalenderåret er beregningerne foretaget for en 5-års periode under et.

### **Summarisk fertilitetskvotient**

Antal levendefødte pr. 1.000 indbyggere.

### **Summarisk dødskvotient**

Antal døde pr. 1.000 indbyggere.

## **Begreber og metoder i Familiestatistikken**

På baggrund af oplysninger i folkeregisteret har Grønlands Statistik siden 1994 udarbejdet en befolkningsstatistik med personer og husstande som tællingsenhed. I 2016 blev begrebet familier introduceret i befolkningsstatistikken.

Familiesammensætningen opgøres på baggrund af relationerne mellem beboerne i samme husstand. En familie omfatter således en eller flere personer i samme husstand, som knyttes til hinanden gennem pardannelser



eller slægtsskab. En husstand kan omfatte flere familier, men familier kan omvendt ikke have medlemmer fra flere husstande.

### **Definition og begreber**

Udgangspunktet for familieopgørelserne er husstandsopgørelsen. En husstand består af samtlige personer, der deler en adresse uden hensyn til relationer mellem disse. En adresse kan omfatte en traditionel bolig eller institutioner som eksempelvis kollegier, alderdomshjem og børnehjem. I tillæg til almindelige boliger og institutioner anvendes nogle adresser administrativt til at registrere personer uden fast bopæl. Der kan eksempelvis være tale om hjemløse, besætningsmedlemmer på skibe eller ansatte på stationer.

En familie består af en eller flere personer, der bor på samme folkeregisteradresse. En familie består af en enlig eller et par med eller uden børn. En familie omfatter i nogle tilfælde alle personer i en husstand, mens andre husstande deles i flere familier.

- Familier kan opdeles i tre hovedtyper:
- Parfamilier
- Enlige
- Ikke-hjemmeboende børn.

For parfamilier og enlige kan familien ud over parret eller den enlige bestå af et eller flere hjemmeboende børn (0-17 år) eller hjemmeboende unge (18-24 år).

Børn er karakteriseret ved at de:

- Er under 18 år
- Er ikke gift
- Har ikke selv børn
- Indgår ikke i et samlevende/samboende par (jf. nedenfor).

Hjemmeboende børn bor på samme adresse som mindst en de juridiske forældre. Hvis et barn ikke deler adresse med mindst en af forældrene regnes barnet for ikke-hjemmeboende. Ikke-hjemmeboende børn vil ofte være børn, der bor hos andre nære slægtninge, er i familiepleje, bor på social institution eller på kollegium.

Unge på 18-24 år, som bortset fra aldersbetingelsen, opfylder alle betingelserne for at være hjemmeboende børn, regnes med til forældrenes familie som hjemmeboende unge.

Alle personer, der ikke er børn eller hjemmeboende unge, er voksne. Alle voksne, der ikke indgår i et par, er enlige.

Der er tre typer af par (se i øvrigt afsnittet metode og datagrundlag):

#### Ægtepar:

Ægtepar er to personer, som er gift eller lever i registeret partnerskab.

#### Samlevende par:

Et samlevende par er to personer, der uden at være gift med hinanden har fælles børn, uanset børnenes alder, og uanset om børnene stadig bor hjemme.

#### Samboende par:

Samboende par består af to personer af hvert sit køn uden fællesbørn, men eventuelt med børn, der er særbørn. De to personer har en aldersforskel under 15 år, de er, så vidt familiehenvisningerne i CPR oplyser, ikke i nær familie med hinanden. Desuden er det en betingelse, at de samboende er de eneste 2 voksne på adressen. Personer ned til 16 år kan være samboende.

Voksne i alle familietyper kan have hjemmeboende børn og unge. De hjemmeboende børn og unge kan være fælles børn eller særbørn. Fælles børn kan dog definatorisk kun forekomme i familietyperne ægtepar og samlevende par.

En familie består af højst to generationer. Hvis tre generationer bor sammen, regnes det som to eller flere familier.

Med familiestatistikken suppleres Grønlands Statistiks Befolkningsregister med et modul, der beskriver familietilhørsforhold. Modulet supplerer de eksisterende statistiske opgørelser på befolkningsområdet om henholdsvis personer og husstande. Familier kan beskrives med oplysninger fra de øvrige demografiske faktorer som adresser, fødested, alder, forældre og ægteskabelig status. Særligt for familieoplysningerne findes bl.a :

1. Et familieid, som er en entydig identifikation af en familie, som kan følges over tid. En enlig person har sin egen familieid, der ikke skiftes, så længe personen fortsat er enlig. En parfamilie bevarer sin familieid, så længe de samme to personer vedbliver med at udgøre en parfamilie. Hjemmeboende børn og unge har samme familieid som den/de voksne i familien.
2. En familietype, som kan antage følgende værdier:
  - Gift
  - Samlevende
  - Samboende
  - Enlig
  - Ikke hjemmeboende barn
3. En status, som knytter sig til den enkelte persons placering i familien. Statusvariablen kan antage følgende værdier:
  - Gift

- Samlevende
- Samboende
- Enlig
- Hjemmeboende barn
- Hjemmeboende ung
- Ikke hjemmeboende barn

### **Metode og datagrundlag**

Kilden til nærværende familiestatistik er Grønlands Statistiks Befolkningsregister, som indeholder adresseoplysninger og oplysninger om forældre og ægtefæller for personer, der har adresse i Grønland 1. januar. Der er oplysninger for hvert af årene 1994-2019.

### **Om adresser**

Der findes ikke en autoriseret adressefortegnelse i Grønland. I forbindelse med flytning til ny adresse i Grønland indtaster kommunerne derfor adressen i folkeregisteret som fritekst. Da en adresse typisk kan indtastes på mange forskellige måder kan der opstå problemer med at identificere den personkreds, der på et givet tidspunkt deler adresse.

Forskellige måder at indtaste den samme adresse er sjældent et problem, når en hel familie flytter til en ny adresse på samme tidspunkt og samlet melder flytning til kommunen. I forbindelse med forskellige tidspunkter for tilflytning kan der imidlertid opstå problemer med at samme adresse angives på forskellige former. Dette problem kan eksempelvis opstå i forbindelse med børn, der flytter hjem efter afsluttet efterskoleophold eller i forbindelse med nye pardannelser.

Det er muligt at være tilmeldt folkeregistret på en adresse, som ikke er en bolig, men i stedet en erhvervsadresse eller en administrativ adresse. Der anvendes typisk administrative adresser til hjemløse og til personer, der reelt ikke har bopæl i Grønland, men alligevel har behov for en grønlandsk adresse, eksempelvis besætningsmedlemmer eller håndværkere på kortere ophold i Grønland.

De administrative adresser opgøres i familiestatistikken særskilt, således at det i udvalgte statistikbanktabeller er muligt at til- og fravælge administrative adresser. Erhvervsadresserne kan ikke umiddelbart identificeres, men det må formodes, at personer, der er tilmeldt folkeregisteret på samme erhvervsadresse, sjældent har tætte familiemæssige relationer, hvorfor de i familiestatistikken langt overvejende bliver kategoriseret som enlige voksne.

### **Om forældrehenvisningerne**

I registrene findes oplysninger, som henviser til den enkelte borgers juridiske forældre i det omfang, disse er registreret.

En person er ikke nødvendigvis registeret med de samme forældre i alle de år, personen optræder i befolkningsregistrene. Forældrehenvisningen kan ændres, eksempelvis i forbindelse med adoption.

Forældrehenvisningen kan mangle i et eller flere år. For børn og unge er det oftest henvisningen til faderen, der mangler. Det kan skyldes, at faderen er ukendt, eller at faderen først flere år efter barnets fødsel anerkender faderskabet.

Der foretages rettelser i forældrehenvisningen, når der forekommer åbenlyse fejlregistreringer. Der er eksempelvis tilfælde, hvor en bedsteforælder er registeret som den ene forælder, eller hvor aldersforskellen mellem børn og forældre er urealistisk lav.

### **Om gifte**

Gifte, der ikke er registeret med bopæl på samme adresse, regnes i familiestatistikken for at tilhøre forskellige familier.

Der er i familiestatistikken foretaget enkelte justeringer i forhold til folkeregisterets oplysninger om ægteskab, eksempelvis i tilfælde hvor ægteskabet kun er registeret hos den ene part, eller hvor den ene part er for ung til at indgå ægteskab.

Registrerede partnere eller gifte af samme køn opgøres ikke særskilt, men opgøres sammen med ægtefæller af forskellige køn.

### **Om samlevende**

Samlevende er to personer på samme adresse, som har et eller flere børn sammen. Personerne regnes for samlevende, uanset om barnet bor på samme adresse.

Hvis det fælles barn ikke har haft adresse i Grønland i perioden 1994-2016, har Grønlands Statistik ikke oplysninger om barnets forældre, og der er således risiko for at samlevende ikke identificeres. Det kan eksempelvis være tilfældet for par, der indvandrer til Grønland i en sen alder.

### **Om samboende**

I familiestatistikken defineres samboende som personer på samme adresse, der hverken er gift med hinanden eller har fællesbørn, men som er af hvert sit køn, og hvor aldersforskellen mellem dem er under 15 år. Endvidere er det en betingelse, at der ikke bor andre voksne eller ikke-hjemmeboende personer på 16 eller 17 år på adressen. Personer på ned til 16 år kan indgå i et samboende par.

Personer, der identificeres som potentielt samboende, tjekkes for nære slægtsrelationer på baggrund af forældrehenvisninger i CPR, således at det sikres, at personer ikke ved en fejl registreres i par med børn, børnebørn, søskende, søskendes børn og fætre/kusiner.

### **Ændringer siden sidste opgørelse**

Med udgivelsen af familiestatistikken for 2019 introduceres en række mindre ændringer i metoden i forhold til tidligere opgørelser. I de tidligere udgivelser var udgangspunkter for statistikken folkeregisteroplysninger frem til udgivelsestidspunktet. Fremover vil der alene blive benyttet folkeregisteroplysninger frem til opgørelsestidspunktet.. Ændringerne i opgørelsesmetoden har størst betydning for opgørelse af fadderskab for børn i førskolealderen og for antallet af personer der forudsættes at være samboende.

### **Befolkningens fødested, metodeændring 2017**

Siden 1993 har befolkningsstatistikken antaget at personer med uoplyst fødested er født udenfor Grønland i mangel på bedre information. Med 2017 opgørelsen er indført en ekstra indhentning af data fra CPR, som indeholder mere opdateret information, end ved den oprindelige dataindsamling. Ved brug af disse oplysninger kan der nu dannes en mere korrekt opgørelse af befolkningens fødested. Som det ses af bilagstabellen er det nu kun ganske få personer om hvem fødested ikke kendes. Af diskretionshensyn opgøres disse få uoplyste, som født i Grønland.

I øvrigt er folketallet for hhv. 2002 og 2004 blevet justeret da disse opgørelser fejlagtigt indeholdt 30 personer, der døde i 1999.

## Bilag 1. Befolkningens fødested, metodeændring 2017

	Metode 2017				Metode 1994			
	Grønland	Udenfor Grønland	Uoplyst	I alt	Grønland	Udenfor Grønland	Uoplyst	I alt
1977	40.753	8.962	2	49.717	40.601	8.967	151	49.719
1978	40.760	8.385	2	49.147	40.609	8.376	163	49.148
1979	40.920	8.415	2	49.337	40.775	8.415	148	49.338
1980	41.095	8.677	1	49.773	40.947	8.688	138	49.773
1981	41.603	9.039	1	50.643	41.458	9.027	158	50.643
1982	42.304	9.130	1	51.435	42.155	9.119	161	51.435
1983	42.812	9.090	1	51.903	42.668	9.069	166	51.903
1984	43.281	9.065	1	52.347	43.129	9.052	166	52.347
1985	43.735	9.204	1	52.940	43.587	9.189	164	52.940
1986	44.198	9.207	1	53.406	44.053	9.195	158	53.406
1987	44.569	9.162	2	53.733	44.430	9.151	152	53.733
1988	45.089	9.434	1	54.524	44.952	9.419	153	54.524
1989	45.763	9.405	2	55.170	45.629	9.383	159	55.171
1990	46.272	9.282	3	55.557	46.142	9.252	164	55.558
1991	46.899	8.712	5	55.616	46.778	8.680	162	55.620
1992	47.380	7.996	5	55.381	47.184	7.780	421	55.385
1993	47.756	7.355	2	55.113	47.557	7.560	-	55.117
1994	48.219	7.193	3	55.415	48.029	7.390	-	55.419
1995	48.602	7.121	5	55.728	48.412	7.320	-	55.732
1996	48.861	6.993	5	55.859	48.679	7.184	-	55.863
1997	49.057	6.907	3	55.967	48.882	7.089	-	55.971
1998	49.280	6.789	3	56.072	49.117	6.959	-	56.076
1999	49.438	6.643	3	56.084	49.281	6.806	-	56.087
2000	49.516	6.601	4	56.121	49.369	6.755	-	56.124
2001	49.765	6.474	3	56.242	49.623	6.622	-	56.245
2002	49.895	6.616	1	56.512	49.796	6.746	-	56.542
2003	50.070	6.604	1	56.675	49.941	6.735	-	56.676
2004	50.195	6.629	1	56.825	50.096	6.758	-	56.854
2005	50.412	6.556	1	56.969	50.272	6.697	-	56.969
2006	50.540	6.358	1	56.899	50.397	6.504	-	56.901
2007	50.504	6.140	1	56.645	50.366	6.282	-	56.648
2008	50.403	6.054	1	56.458	50.270	6.192	-	56.462
2009	50.159	6.033	1	56.193	50.023	6.171	-	56.194
2010	50.360	6.091	1	56.452	50.226	6.226	-	56.452
2011	50.462	6.152	1	56.615	50.321	6.294	-	56.615
2012	50.483	6.265	1	56.749	50.340	6.409	-	56.749
2013	50.225	6.144	1	56.370	50.101	6.269	-	56.370
2014	50.281	5.996	5	56.282	50.157	6.125	-	56.282
2015	50.183	5.797	4	55.984	49.975	6.009	-	55.984
2016	50.079	5.764	4	55.847	49.826	6.021	-	55.847
2017	50.090	5.766	4	55.860				

## Hele befolkningen

**Tabel 1. Grønlands befolkning 2019, hele befolkningen**

	Mænd					Kvinder					Mænd og Kvinder
	Ugifte	Gift	Fraskilte	Enker	I alt	Ugifte	Gift	Fraskilte	Enker	I alt	i alt
<b>I alt</b>	19.659	7.28	2.034	580	29.553	16.129	7.077	1.896	1.337	26.439	55.992
0	423	-	-	-	423	388	-	-	-	388	811
1	436	-	-	-	436	407	-	-	-	407	843
2	423	-	-	-	423	385	-	-	-	385	808
3	424	-	-	-	424	398	-	-	-	398	822
4	391	-	-	-	391	374	-	-	-	374	765
5	434	-	-	-	434	348	-	-	-	348	782
6	362	-	-	-	362	369	-	-	-	369	731
7	399	-	-	-	399	364	-	-	-	364	763
8	405	-	-	-	405	394	-	-	-	394	799
9	424	-	-	-	424	386	-	-	-	386	810
10	408	-	-	-	408	355	-	-	-	355	763
11	397	-	-	-	397	356	-	-	-	356	753
12	360	-	-	-	360	387	-	-	-	387	747
13	394	-	-	-	394	387	-	-	-	387	781
14	391	-	-	-	391	365	-	-	-	365	756
15	394	-	-	-	394	337	-	-	-	337	731
16	313	-	-	-	313	316	-	-	-	316	629
17	376	-	-	-	376	368	-	-	-	368	744
18	355	-	-	-	355	352	-	-	-	352	707
19	363	1	-	-	364	386	2	-	-	388	752
20	408	3	-	-	411	381	10	-	-	391	802
21	453	5	-	-	458	408	10	1	-	419	877
22	407	9	-	-	416	384	14	-	1	399	815
23	415	16	1	-	432	385	25	2	-	412	844
24	414	18	-	-	432	392	26	6	-	424	856
25	473	24	-	-	497	366	47	6	-	419	916
26	419	31	2	-	452	405	53	6	1	465	917
27	418	37	6	-	461	361	71	9	1	442	903
28	438	51	11	-	500	376	84	7	-	467	967
29	434	64	10	-	508	367	97	12	1	477	985
30	377	78	11	-	466	351	132	18	2	503	969
31	349	77	14	1	441	291	104	25	5	425	866
32	310	95	10	-	415	262	125	15	2	404	819
33	326	98	23	1	448	263	131	20	1	415	863
34	283	103	13	-	399	222	108	38	1	369	768
35	280	105	15	1	401	202	144	22	1	369	770
36	280	123	24	-	427	185	149	37	4	375	802
37	247	115	24	-	386	171	164	35	2	372	758
38	228	143	34	1	406	151	164	26	2	343	749
39	198	121	25	-	344	126	152	43	3	324	668
40	173	118	32	1	324	96	138	41	2	277	601
41	176	143	34	2	355	105	139	42	6	292	647
42	175	123	36	2	336	85	132	37	4	258	594
43	130	132	41	3	306	95	123	49	5	272	578
44	146	131	38	-	315	75	123	34	6	238	553
45	135	138	42	2	317	80	133	39	3	255	572
46	152	124	58	1	335	97	133	41	5	276	611
47	152	140	47	1	340	82	154	47	7	290	630
48	160	161	56	4	381	84	167	45	12	308	689
49	156	170	79	3	408	111	177	64	13	365	773
50	198	210	82	5	495	122	236	74	20	452	947
51	233	243	70	4	550	126	229	76	9	440	990
52	217	246	86	8	557	143	267	82	21	513	1.070
53	232	264	82	8	586	118	243	71	14	446	1.032
54	207	246	76	14	543	117	273	83	24	497	1.040
55	183	249	69	6	507	111	241	64	23	439	946
56	172	228	69	8	477	102	203	79	19	403	880

57	158	248	64	11	481	95	264	62	27	448	929
58	163	251	73	9	496	103	191	58	28	380	876
59	164	223	58	11	456	71	192	53	33	349	805
60	144	196	86	9	435	78	169	48	36	331	766
61	111	203	68	13	395	60	173	42	21	296	691
62	97	211	42	10	360	71	146	38	33	288	648
63	92	190	46	15	343	59	131	34	37	261	604
64	89	157	51	7	304	59	108	29	36	232	536
65	67	131	40	16	254	43	121	27	31	222	476
66	85	113	34	22	254	38	76	23	35	172	426
67	61	117	35	17	230	33	81	22	31	167	397
68	79	111	24	25	239	31	97	27	44	199	438
69	41	72	20	16	149	19	44	19	34	116	265
70	44	91	32	16	183	17	36	9	30	92	275
71	41	69	17	22	149	16	50	16	47	129	278
72	35	77	24	31	167	18	39	8	46	111	278
73	33	63	16	27	139	8	42	11	42	103	242
74	33	74	15	20	142	10	35	11	58	114	256
75	21	56	10	17	104	13	35	8	50	106	210
76	21	52	11	26	110	12	29	17	51	109	219
77	9	58	11	14	92	8	27	5	41	81	173
78	15	32	13	16	76	12	17	4	50	83	159
79	-	23	8	19	50	10	15	8	23	56	106
80	5	22	3	14	44	4	9	4	33	50	94
81	7	15	3	19	44	2	10	9	30	51	95
82	3	12	1	12	28	2	4	4	27	37	65
83	6	3	2	11	22	7	5	1	26	39	61
84	2	13	4	11	30	-	1	2	19	22	52
85	3	3	1	12	19	3	4	1	27	35	54
86	-	2	-	10	12	3	1	-	21	25	37
87	1	3	-	4	8	1	1	-	16	18	26
88	1	1	-	6	8	-	1	-	17	18	26
89	-	3	1	4	8	2	-	-	16	18	26
90	-	1	-	7	8	1	-	-	4	5	13
91	-	-	1	1	2	-	-	-	5	5	7
92	-	-	-	1	1	-	-	-	4	4	5
93	1	-	-	-	1	-	-	-	4	4	5
94	-	-	-	2	2	-	-	-	4	4	6
95	-	1	-	1	2	-	-	-	-	-	2
96	-	-	-	-	-	-	-	-	-	-	-
97	-	-	-	-	-	-	-	-	-	-	-
98	-	-	-	-	-	-	-	-	-	-	-
99+	1	-	-	-	1	-	-	-	-	-	1

Kilde: Grønlands Statistik, <http://bank.stat.gl/bedst1>



## Personer født i Grønland

Tabel 2. Grønlands befolkning 2019, personer født i Grønland

	Mænd					Kvinder					Mænd og Kvinder i alt
	Ugifte	Gift	Fraskilte	Enker	I alt	Ugifte	Gift	Fraskilte	Enker	I alt	
<b>I alt</b>	17.787	5.894	1.634	502	25.817	15.033	6.346	1.744	1.312	24.435	50.252
0	418	-	-	-	418	381	-	-	-	381	799
1	427	-	-	-	427	393	-	-	-	393	820
2	408	-	-	-	408	364	-	-	-	364	772
3	402	-	-	-	402	373	-	-	-	373	775
4	364	-	-	-	364	354	-	-	-	354	718
5	406	-	-	-	406	325	-	-	-	325	731
6	344	-	-	-	344	348	-	-	-	348	692
7	372	-	-	-	372	345	-	-	-	345	717
8	379	-	-	-	379	362	-	-	-	362	741
9	399	-	-	-	399	366	-	-	-	366	765
10	379	-	-	-	379	330	-	-	-	330	709
11	376	-	-	-	376	335	-	-	-	335	711
12	339	-	-	-	339	368	-	-	-	368	707
13	374	-	-	-	374	363	-	-	-	363	737
14	374	-	-	-	374	349	-	-	-	349	723
15	379	-	-	-	379	315	-	-	-	315	694
16	297	-	-	-	297	303	-	-	-	303	600
17	362	-	-	-	362	358	-	-	-	358	720
18	344	-	-	-	344	336	-	-	-	336	680
19	355	1	-	-	356	374	2	-	-	376	732
20	382	3	-	-	385	358	10	-	-	368	753
21	431	4	-	-	435	387	9	1	-	397	832
22	378	8	-	-	386	375	10	-	1	386	772
23	401	14	-	-	415	376	21	2	-	399	814
24	394	13	-	-	407	369	21	6	-	396	803
25	445	19	-	-	464	343	43	6	-	392	856
26	379	30	1	-	410	370	50	5	1	426	836
27	375	33	6	-	414	322	65	9	1	397	811
28	384	45	10	-	439	338	75	7	-	420	859
29	380	46	7	-	433	318	80	9	1	408	841
30	326	63	11	-	400	302	111	18	2	433	833
31	303	68	12	1	384	261	83	21	3	368	752
32	266	77	8	-	351	232	107	14	2	355	706
33	291	76	16	1	384	234	111	19	1	365	749
34	244	79	12	-	335	202	96	31	1	330	665
35	236	85	15	1	337	180	111	20	1	312	649
36	231	98	20	-	349	168	126	37	4	335	684
37	213	93	22	-	328	152	138	33	2	325	653
38	191	109	28	1	329	129	141	24	1	295	624
39	166	87	23	-	276	111	126	41	3	281	557
40	144	86	26	1	257	84	117	37	2	240	497
41	136	104	25	2	267	89	115	36	6	246	513
42	140	94	34	2	270	75	106	33	4	218	488
43	97	106	28	2	233	81	103	46	5	235	468
44	107	92	32	-	231	68	103	31	6	208	439
45	107	103	38	1	249	68	115	35	3	221	470
46	112	98	50	1	261	82	117	35	5	239	500
47	121	103	37	1	262	74	137	38	7	256	518
48	129	125	47	3	304	77	146	40	12	275	579
49	131	138	63	3	335	106	168	55	13	342	677
50	169	170	72	3	414	114	222	70	18	424	838
51	201	209	61	3	474	121	213	74	9	417	891
52	186	211	69	7	473	136	242	77	21	476	949
53	203	223	67	7	500	114	224	67	14	419	919
54	179	206	65	14	464	108	254	76	24	462	926
55	160	197	57	5	419	106	229	59	23	417	836
56	154	191	52	8	405	99	190	72	19	380	785

57	134	198	53	10	395	88	256	61	26	431	826
58	144	214	64	8	430	96	176	56	27	355	785
59	145	181	43	9	378	70	177	50	32	329	707
60	125	167	70	6	368	75	155	41	35	306	674
61	98	168	48	10	324	54	151	38	21	264	588
62	89	168	30	9	296	65	132	34	30	261	557
63	82	158	34	12	286	54	117	29	37	237	523
64	73	124	43	5	245	56	100	27	34	217	462
65	57	111	30	12	210	42	110	26	31	209	419
66	71	97	29	18	215	37	69	21	34	161	376
67	50	104	25	15	194	30	77	20	29	156	350
68	69	90	16	23	198	31	92	27	43	193	391
69	31	59	14	14	118	18	44	17	34	113	231
70	37	75	22	12	146	17	35	9	30	91	237
71	34	55	14	19	122	15	48	16	46	125	247
72	31	57	18	28	134	17	39	6	45	107	241
73	27	47	11	26	111	8	42	11	42	103	214
74	29	59	7	16	111	10	34	11	57	112	223
75	16	44	7	14	81	13	34	7	49	103	184
76	13	47	6	21	87	11	28	17	49	105	192
77	7	47	11	13	78	8	27	5	41	81	159
78	13	28	9	14	64	12	17	4	50	83	147
79	-	18	5	15	38	10	14	8	23	55	93
80	4	20	2	13	39	4	9	4	33	50	89
81	5	13	3	15	36	2	10	8	30	50	86
82	1	11	1	12	25	2	3	4	27	36	61
83	4	3	1	11	19	7	5	1	26	39	58
84	2	12	3	11	28	-	1	1	19	21	49
85	2	3	-	12	17	3	4	1	27	35	52
86	-	2	-	8	10	3	1	-	21	25	35
87	1	2	-	3	6	1	1	-	16	18	24
88	1	1	-	6	8	-	1	-	17	18	26
89	-	3	1	4	8	2	-	-	16	18	26
90	-	-	-	7	7	1	-	-	4	5	12
91	-	-	-	1	1	-	-	-	5	5	6
92	-	-	-	-	-	-	-	-	3	3	3
93	1	-	-	-	1	-	-	-	4	4	5
94	-	-	-	2	2	-	-	-	4	4	6
95	-	1	-	1	2	-	-	-	-	-	2
96	-	-	-	-	-	-	-	-	-	-	-
97	-	-	-	-	-	-	-	-	-	-	-
98	-	-	-	-	-	-	-	-	-	-	-
99+	1	-	-	-	1	-	-	-	-	-	1

Kilde: Grønlands Statistik <http://bank.stat.gl/bedst1>

## Personer født udenfor Grønland

**Tabel 3. Grønlands befolkning 2019, personer født udenfor Grønland**

	Mænd					Kvinder					Mænd og Kvinder
	Ugifte	Gifte	Fraskilte	Enker	I alt	Ugifte	Gifte	Fraskilte	Enker	I alt	i alt
<b>I alt</b>	1.872	1.386	400	78	3.736	1.096	731	152	25	2.004	5.740
0	5	-	-	-	5	7	-	-	-	7	12
1	9	-	-	-	9	14	-	-	-	14	23
2	15	-	-	-	15	21	-	-	-	21	36
3	22	-	-	-	22	25	-	-	-	25	47
4	27	-	-	-	27	20	-	-	-	20	47
5	28	-	-	-	28	23	-	-	-	23	51
6	18	-	-	-	18	21	-	-	-	21	39
7	27	-	-	-	27	19	-	-	-	19	46
8	26	-	-	-	26	32	-	-	-	32	58
9	25	-	-	-	25	20	-	-	-	20	45
10	29	-	-	-	29	25	-	-	-	25	54
11	21	-	-	-	21	21	-	-	-	21	42
12	21	-	-	-	21	19	-	-	-	19	40
13	20	-	-	-	20	24	-	-	-	24	44
14	17	-	-	-	17	16	-	-	-	16	33
15	15	-	-	-	15	22	-	-	-	22	37
16	16	-	-	-	16	13	-	-	-	13	29
17	14	-	-	-	14	10	-	-	-	10	24
18	11	-	-	-	11	16	-	-	-	16	27
19	8	-	-	-	8	12	-	-	-	12	20
20	26	-	-	-	26	23	-	-	-	23	49
21	22	1	-	-	23	21	1	-	-	22	45
22	29	1	-	-	30	9	4	-	-	13	43
23	14	2	1	-	17	9	4	-	-	13	30
24	20	5	-	-	25	23	5	-	-	28	53
25	28	5	-	-	33	23	4	-	-	27	60
26	40	1	1	-	42	35	3	1	-	39	81
27	43	4	-	-	47	39	6	-	-	45	92
28	54	6	1	-	61	38	9	-	-	47	108
29	54	18	3	-	75	49	17	3	-	69	144
30	51	15	-	-	66	49	21	-	-	70	136
31	46	9	2	-	57	30	21	4	2	57	114
32	44	18	2	-	64	30	18	1	-	49	113
33	35	22	7	-	64	29	20	1	-	50	114
34	39	24	1	-	64	20	12	7	-	39	103
35	44	20	-	-	64	22	33	2	-	57	121
36	49	25	4	-	78	17	23	-	-	40	118
37	34	22	2	-	58	19	26	2	-	47	105
38	37	34	6	-	77	22	23	2	1	48	125
39	32	34	2	-	68	15	26	2	-	43	111
40	29	32	6	-	67	12	21	4	-	37	104
41	40	39	9	-	88	16	24	6	-	46	134
42	35	29	2	-	66	10	26	4	-	40	106
43	33	26	13	1	73	14	20	3	-	37	110
44	39	39	6	-	84	7	20	3	-	30	114
45	28	35	4	1	68	12	18	4	-	34	102
46	40	26	8	-	74	15	16	6	-	37	111
47	31	37	10	-	78	8	17	9	-	34	112
48	31	36	9	1	77	7	21	5	-	33	110
49	25	32	16	-	73	5	9	9	-	23	96
50	29	40	10	2	81	8	14	4	2	28	109
51	32	34	9	1	76	5	16	2	-	23	99
52	31	35	17	1	84	7	25	5	-	37	121
53	29	41	15	1	86	4	19	4	-	27	113
54	28	40	11	-	79	9	19	7	-	35	114
55	23	52	12	1	88	5	12	5	-	22	110
56	18	37	17	-	72	3	13	7	-	23	95

57	24	50	11	1	86	7	8	1	1	17	103
58	19	37	9	1	66	7	15	2	1	25	91
59	19	42	15	2	78	1	15	3	1	20	98
60	19	29	16	3	67	3	14	7	1	25	92
61	13	35	20	3	71	6	22	4	-	32	103
62	8	43	12	1	64	6	14	4	3	27	91
63	10	32	12	3	57	5	14	5	-	24	81
64	16	33	8	2	59	3	8	2	2	15	74
65	10	20	10	4	44	1	11	1	-	13	57
66	14	16	5	4	39	1	7	2	1	11	50
67	11	13	10	2	36	3	4	2	2	11	47
68	10	21	8	2	41	-	5	-	1	6	47
69	10	13	6	2	31	1	-	2	-	3	34
70	7	16	10	4	37	-	1	-	-	1	38
71	7	14	3	3	27	1	2	-	1	4	31
72	4	20	6	3	33	1	-	2	1	4	37
73	6	16	5	1	28	-	-	-	-	-	28
74	4	15	8	4	31	-	1	-	1	2	33
75	5	12	3	3	23	-	1	1	1	3	26
76	8	5	5	5	23	1	1	-	2	4	27
77	2	11	-	1	14	-	-	-	-	-	14
78	2	4	4	2	12	-	-	-	-	-	12
79	-	5	3	4	12	-	1	-	-	1	13
80	1	2	1	1	5	-	-	-	-	-	5
81	2	2	-	4	8	-	-	1	-	1	9
82	2	1	-	-	3	-	1	-	-	1	4
83	2	-	1	-	3	-	-	-	-	-	3
84	-	1	1	-	2	-	-	1	-	1	3
85	1	-	1	-	2	-	-	-	-	-	2
86	-	-	-	2	2	-	-	-	-	-	2
87	-	1	-	1	2	-	-	-	-	-	2
88	-	-	-	-	-	-	-	-	-	-	-
89	-	-	-	-	-	-	-	-	-	-	-
90	-	1	-	-	1	-	-	-	-	-	1
91	-	-	1	-	1	-	-	-	-	-	1
92	-	-	-	1	1	-	-	-	1	1	2
93	-	-	-	-	-	-	-	-	-	-	-
94	-	-	-	-	-	-	-	-	-	-	-
95	-	-	-	-	-	-	-	-	-	-	-
96	-	-	-	-	-	-	-	-	-	-	-
97	-	-	-	-	-	-	-	-	-	-	-
98	-	-	-	-	-	-	-	-	-	-	-
99+	-	-	-	-	-	-	-	-	-	-	-

Kilde: Grønlands Statistik <http://bank.stat.gl/bedst1>